Memoria AVAS 2019

AVAS

asociación de voluntariado de acción social

Proyecto educa

DATOS RELEVANTES

- Nª alumnado matriculado: de 61 a 65
- Menores en situación de riesgo: de 1 a 4 en el último trimestre
- Elevado porcentaje de menores con trastornos en el desarrollo (11) (derivados desde aquí o ya siendo atendidos en AT)
- 1 menor inmigrante
- La totalidad de menores que viven en ZNTS, son de Juan Rejano (11)
- Elevado porcentaje de familias numerosas (26%)
- 16% menores de etnia gitana
- el 56% de total de las familias tienen una bonificación del 100%
- Importante y creciente número de alumnado en prácticas
- Participación consolidada y constante de 2 personas voluntarias

Actuaciones para el 2020

- Elaboración Plan de autoevaluación e inclusión en el proyecto educativo
- Planificación, desarrollo y Evaluación de actividades para mejorar la formación e implicación de las familias en aspectos socio educativos y saludables.
- Implantación progresiva de una metodología que se centre en mayor medida en el aprendizaje vivencial, manipulativo y lúdico.
- Aumentar la difusión
- Continuar con:

1. Apoyo y colaboración con la AMPA
2. Fomento del voluntariado y alumnado en prácticas
3. Planificación de act. de autofinanciación

ALGUNOS MOMENTOS VIVIDOS

Infancia

ACTIVIDADES REALIZADAS

- APOYO EDUCATIVO 8 HORAS A LA SEMANA
- SEGUIMIENTO SOCIOEDUCATIVO CONTINUO
- ACTIVIDADES DE OCIO Y TIEMPO LIBRE SALUDABLE PARA LA INFANCIA Y SUS UNIDADES FAMILIARES
- SEGUIMIENTO SOCIOFAMILIAR
- FORMACIÓN DE MADRES Y PADRES

RESULTADOS OBTENIDOS

- 44 MENORES ATENDIDOS DESDE LA LUDOTECA
- 82 MENORES EN COLONIAS DE VERANO
- 55 EN GARANTÍA ALIMENTARIA
- 60 EN MEDIACIÓN INTERCULTURAL
- 95% PROMOCIONA CON ÉXITO
- 8.7 SOBRE 10 DE GRADO DE SATISFACCIÓN DE LOS ESPACIOS POR PARTE DE TÉCNICOS, MENORES, VOLUNTARIADO Y MADRES Y PADRES
- 8.06 SOBRE 10 CON LAS ACTIVIDADES
- 7.34 SOBRE 10SOBRS LAS FORMACIONES RECIBIDAS
- SE REALIZAN 3 FORMACIONES CONTINUAS PARA EL VOLUNTARIADO

PROPUESTA DE MEJORA

- Mejorar las condiciones de instalaciones del CETIL
- Manterner una atención individualizada contando en mayor medida con el voluntariado

MEJORAS

- Ampliar las formaciones ofertadas a madres y padres
- Implantar un sistema mejorado de recogida de indicadores para evaluar el impacto del programa
- Sumar colaboraciones y trabajo en Red con otras entidades

Y NOS PROPONEMOS ...

- Conseguir una cuantía de financiación que ronde los 5000€
- Cerro Muriano de adolescentes
- Colonias de adolescentes
- Teaming

Jóvenes

ACTIVIDADES REALIZADAS

- Formación como MTL (2 horas semanales)
- Sesiones de prevención del absentismo escolar (4 horas semanales)
- Seguimiento sociofamiliar
- Capacitación personal, laboral y conocimiento empresarial
- Actividades de ocio y tiempo libre saludable

RESULTADOS OBTENIDOS

- Se atienden a 58 jóvenes desde prevención al absentismo escolar con un grado de satisfacción de 9 sobre 10
- 20 desde la ludoteca de adolescentes
- Se intervienes en 23 casos de absentismo escolar avanzado
- 10 de 10 en grado de satisfacción de las unidades familiares.
- 7.34 grado satisfacción del voluntariado en las formaciones recibidas
- 15 personas atendidas en EDL. I. Laboral de 6

PROPUESTA DE MEJORA

- **Mejorar condiciones instalaciones**
- **1 curso mínimpo de formación prelaboral**
- **Implantar sistema de mejorado de recogida de indicadores para evaluar el impacto del programa**
- **+ colaboraciones y trabajo en red**
- **Conseguir cuantía de financiación (5000 €)**
- **Cerro Muriano adolescentes**
- **Colonias adolescentes**
- **Teaming**

PREMONITORES

Colonias 2019

CERRO MURIANO

febrero 2019

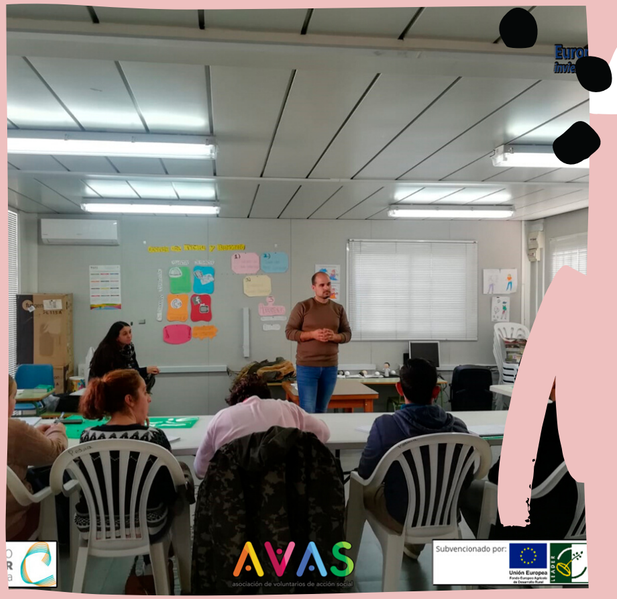

PROGRAMA EDL

instalaciones antiguo CAPI

Mujer

ACTIVIDADES REALIZADAS

- SIOVA: Servicio de información, orientación, valoración y acogida
- Acompañamiento y seguimiento integral de casos para una mayor integración socio-laboral
- Actuaciones que fomentan estilos de vida saludable y HHSS que contribuyen a una mejor calidad de vida de las mujeres.
- Actuaciones de capacitación personal y laboral, sobre todo a mujeres en situación de vulnerabilidad
- Formación prelaboral con prácticas en empresas
- 9 mujeres han recibido ayudas económicas para gastos personales
- Act. de sensibilización y prevención de la violencia de género y relaciones tóxicas
- Actuaciones de ocio y tiempo libre
- Coordonación y acompañamiento con otros recursos

RESULTADO OBTENIDOS

- 80 mujeres atendidas de forma individual
- 43 participan de forma activa
- 8 en taller de alfabetización
- 14 realizaron curso de hostelería, 2 hicieron prácticas en empresas y 1 trabaja en la actualidad
- 4 han sido derivadas del CIM y participan en el programa
- A 5 se la han realizado labores de acompañamiento y 1 intervención más específica

PROPUESTA DE MEJORA

- Mejora del espacio cedido para el programa de mujer
- Complementar las actividades de costura con otras alternativas (reciclaje)
- Mantenimiento y continuidad del grupo y acogida y afianzamiento de nuevas participantes
- Seguimiento de casos concretos para intervención más integral e individualizada
- Realización de al menos un curso de formación básica
- Implantar un sistema de mejora de recogida de indicadores
- Sumar colaboraciones
- Conseguir mayor financiación

ecado

INMIGRANTES

ACTIVIDADES REALIZADAS

- SIOVA
- Acompañamiento y seguimiento integral de casos para una mayor I. Social
- Talleres de integración e inclusión (castellano , esfuerzo a la integración)
- Formación prelaboral con prácticas en empresas (4 cursos de 100 horas)
- Ayudas económicas para gastos personales
- Actividades de sensibilización de ocio y tiempo libre.

RESULTADOS OBTENIDOS

- 102 personas atendidas, trabajando con 89 de forma continua. 54 son nuevos
- 36 han asistido a las clases de español, y 30 han obtenido el título
- 42 han realizado diferentes formaciones ,11 han realizado prácticas, 8 han recibido ofertas de empleo y 5 trabajan en la actualidad
- 18 han solicitado el curso de esfuerzo a la integración (9 realizado y 1 ha tramitado su permiso)
- 27 han recibido ayuda y 40 han participado en act. de ocio y TL

PROPUESTA DE MEJORA

- Puesta en marcha taller mediación intercultural "Banco del tiempo"
- Seguimiento de casos concretos para intervención más integral
- Realización de al menos un curso de Formación básica
- Acogida y afianzamiento de nuevas personas voluntarias y beneficiarias
- Implantar sistema de mejora de recogida de indicadores
- Sumar colaboraciones y trabajo en red
- Conseguir mayor financiación

Diferentes actividades

CAPI

ACTIVIDADES REALIZADAS Y RESULTADO OBTENIDOS

- 200 actividades realizadas
- Más de 5700 conexiones
- 3792 usuarios
- Una media de 19 usuarios por curso
- Media de 178 usuarios en las act. obligatorias
- 1 proyecto implantado
- Sinergias con Cruz Roja, SSSS; KAIZEN, Fundación Mujer, SEPE, SAE, INSS, ACD
- 5 derivaciones a mujer e inmigrantes
- 800 altas nuevas
- Coordinación y trabajo en equipo con resto de programas
- Todos los objetivos propuesto por el consorcio han sido superados con éxito

PROPUESTAS 2020

- Proyecto en colaboración con programa de inmigrantes "Banco del tiempo"
- Mejora de organización citas (Facebook)
- Mejora del mobiliario
- Nuevo proyecto y nuevos objetivos Guadalinfo
- Talleres con SEPE , SAE, INSS
- Más colaboración de actvidades demandadas con programas internos
- Incrementar el número de voluntariado para cursos
- Fomentar el emprendimiento de los usuarios

CURSO CON MUJER

FUNDACIÓN MUJERES

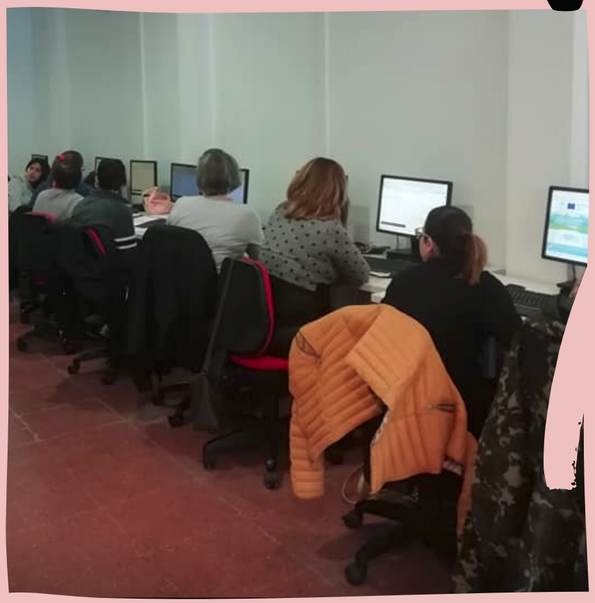

ACD

Voluntariado

ACTIVIDADES REALIZADAS Y RESULTADOS

- 27 entrevistas
- 19 formaciones iniciales
- 20 derivaciones
- 3 cursos más específicos a todo el voluntariado (risoterapia, mindfulness e inteligencia emocional)
- Primeras jornadas del Voluntariado
- 16 personas han iniciado y continuado su voluntariado
- 56 voluntarios a día de hoy
- Puesta en marcha del voluntari@/tutor-a
- Cohesión con PVC
- Sinergias con otras asociaciones

Propuestas 2020

- Una formación a lo "grande"
- Formación específica para grupo de tutores
- Crear un punto de encuentro para el personal voluntario
- Cohesión
- Campañas de captación
- Colaboración con la PVC en las jornadas andaluzas de voluntariado
- II Jornadas o feria del voluntariado
- Actividades en coordinación con otras asociaciones

EMPLEO

- Formación dentro del programa Emplea Joven, subvencionado por el Auto de Puente Genil. formación con certificado de profesionalidad.
- 2 Cursos de Formación profesional para el empleo en Operaciones básicas de cocina: Se han formado un total de 34 personas. Han recibido una formación de 360 horas con 80 horas de practicas en empresas del sector.
- 2 Cursos de Formación profesional para el empleo en Operaciones básicas de Restaurante y Bar. Se han formado un total de 27 personas. Han recibido una formación de 300 horas con 80 horas de prácticas profesionales en empresas.
- 2 Cursos de Formación profesional para el empleo en Soldadura Oxigas y MIG MAG. Se han formado un total de 21 personas. Han recibido una formación de 610 horas con 40 horas de prácticas profesionales en empresas de nuestra localidad.

FORMACIÓN PARA CRUZ ROJA

- 1 Curso de Ayudante de Cocina: Se han formado a 9 alumnos derivados de Cruz Roja solicitantes de Protección Internacional. Han recibido una formación de 100 horas.
- 1 Curso de Mecánica Básica: Se han formado a un total de 11 alumnos derivados de Cruz Roja y solicitantes de Protección Internacional. Han recibido una formación de un total de 150 horas.

certificado profesionalidad

A.FAMILIAR

UNSITIOGENIAL.COM

DIFUSIÓN

- Continuación durante el 2019 de la campaña de difusión #yoquieroquerer, iniciada en otoño de 2018, a través de presentaciones y sesiones informativas "in situ" (Hospitales de la capital y comarca, Ayuntamientos de la provincia…) y redes sociales (Facebook, Instagram…etc), cuñas de radio (747 cuñas) y cafés tertulias.
- Colaboración con la Campaña de Acogimiento Familiar, a nivel andaluz, "Sé mi familia. Cuento contigo" presentada en junio de 2019 en Sevilla

CAPTACIÓN

- Resultado difusión: 130 llamadas de familias interesadas
- 31 solcitudes de nuevas familias de Córdoba capital y pueblos coo: Pozoblanco,Puente Genil, Dos Torres...y 11 cambios o modalidades de modalidad de acogimiento

Valoraciones de idoneidad:

- En total se han realizado 49 valoraciones de idoneidad, de las cuales 29 han sido idóneas y tres no idóneas, desitiendo en los tres casos
- Por otro lado, se han realiazdo 17 actualizaciones, 14 relevantes y 3 no relevantes.

PREPARACIÓN Y ACOPLAMIENTO DEL MENOR Y FORMALIZACIÓN DE ACOGIMIENTOS

65 acogimientos formalizados en su mayoría han sido traslados con otras familias por cambios de modalidad o reintegraciones y acoplamientos en adopción siendo 32 formalización en la modalidad de urgencia de menores nuevos,
cesando algunos de ellos por falta de habilidades de las familias.

SEGUIMIENTO Y APOYO DEL ACOGIMIENTO FAMILIAR

se han entregado 217 informes de seguimiento, 122 seguimientos en familia ajena y 95 en familia extensa. Igualmente se entregaron todos los informes de incidencias que fueron necesarios para el correcto seguimiento de los acogimientos.

PLANES DE APOYO

Se realizaron 5 planes de apoyo cuya apertura fue causada tanto por escasez de habilidades como por la etapa en la que se encuentran los o las menores de esos acogimientos.

PROYECTO TERAPÉUTICO Y SOCIOEDUCATIVO PARA FAMILIAS ACOGEDORAS Y MENORES DE ACOGIDA

- Durante la época de verano, obteniendo muy buenos resultados
- Se derivan 24 familias. Se reduce a 14 familias, con las que se planifica la realización de talleres grupales (con acogedores y menores), e intervenciones directas en el domicilio, finalizando 14 familias y 14 menores.

CESES DE ACOGIMIENTOS FAMILIARES

14 ceses no previstos debido a diversas causas, entre otros, las dificultades que presentan la etapa evolutiva de los menores.

Otras actuaciones (formaciones, talleres...etc)

LOS TALLERES QUE SE HAN OFRECIDO A LAS FAMILIAS DE ACOGIDA Y A LOS MENORES HAN SIDO ENTRE OTROS LOS SIGUIENTES:

- Taller de emociones.
- Taller de Ciberbullying.
- Taller relaciones de pareja.
- Taller de cuidado e higiene personal.
- Taller de cooperación.
- Taller de autoestima y aceptación de uno mismo.
- Taller de Habilidades Sociales.
- Taller de optimismo.
- Resolución de conflictos.
- Taller de empoderamiento.

FIN DEL PROGRAMA DESARROLLADO POR LA ICIF AVAS

El contrato de gestión que tenía la entidad AVAS finalizó el 30 de noviembre de 2019 debido a la adjudicación, tras licitación, del Programa de Apoyo al Acogimiento Familiar a la entidad Aproni a través de la modalidad de concierto social, donde dicha entidad obtuvo más puntuación debido principalmente a la oferta económica presentada por la misma.

¡¡DESDE AVAS DESEAMOS A LAS COMPAÑERAS QUE HAN SIDO SUBROGADAS POR DICHA ENTIDAD NUESTROS MEJORES DESEOS EN SU NUEVA ANDADURA¡¡¡¡

ALGUNOS MOMENTOS VIVIDOS

Nos ganamos la vida con lo que recibimos, pero hacemos la vida con lo que damos.

THANKYOU

MUCHAS GRACIAS POR VENIR